



**BOGO**pedia

**100**

LUGARES DE  
**TURISMO**  
**GASTRONÓMICO**  
EN **BOGOTÁ**



ÁLBUM DIGITAL  
HERRAMIENTA PEDAGÓGICA





**BOGOpedia**

**Un proyecto de:**

**Manuela Alejandra Duitama Piñeros**

**Luis Ernesto Martínez Velandia.**

**100 lugares de Turismo Gastronómico en Bogotá**

**Año de publicación: 2024.**

**Bogotá - Colombia.**

# 100

LUGARES DE  
**TURISMO**  
**GASTRONÓMICO**  
EN **BOGOTÁ**

Manuela Alejandra Duitama Piñeros - Luis Ernesto Martínez Velandia.



# PRESENTACIÓN

Estimados lectores y viajeros:

Es un placer presentarles el álbum digital "100 Lugares de Turismo Gastronómico en Bogotá", una herramienta didáctica creada con el propósito de invitar tanto a turistas locales como extranjeros a descubrir la riqueza culinaria de nuestra capital. Esta obra busca posicionar a Bogotá como un destino de interés en el ámbito del turismo gastronómico, comparable con las ciudades más relevantes del mundo.

La dinámica de este álbum digital es sencilla y divertida: descarga el archivo en formato PDF y aventúrate a recorrer los lugares sugeridos en nuestras páginas. Te animamos a capturar fotografías en cada uno de estos destinos y completar así tu propio álbum digital, mientras te sumerges en un viaje culinario que conecta lo emblemático y lo contemporáneo de Bogotá.

Con este ejercicio, aspiramos a que el turista descubra lo mejor de nuestra gastronomía a través de un recorrido interactivo que enriquece la experiencia de visitar nuestra ciudad.

Los invitamos a explorar cada una de las páginas de este material creado por BOGOpedia y a disfrutar de un viaje inolvidable por los sabores de Bogotá.

Con afecto,

**Manuela Alejandra Duitama Piñeros**

**Luis Ernesto Martínez Velandia**

# 1. PASAJE HERNÁNDEZ

Es considerado el primer centro comercial de Bogotá, fue inaugurado a finales del siglo XIX durante el año 1893. Su construcción estuvo a cargo de Marco Dávila y Salomón Guht.

El pasaje cuenta con dos plantas dentro de las cuáles se encuentran 34 locales. Iniciando el siglo XX se distinguía por la comercialización de productos exclusivos como licores y ropa importada, con el paso del tiempo se integraron los restaurantes.

Fue declarado Patrimonio Nacional en 1993 y en el año 2000 fue intervenido para su restauración. El Pasaje Hernández se encuentra ubicado en la carrera octava con calle doce, en el centro histórico de Bogotá.





Tu foto aquí

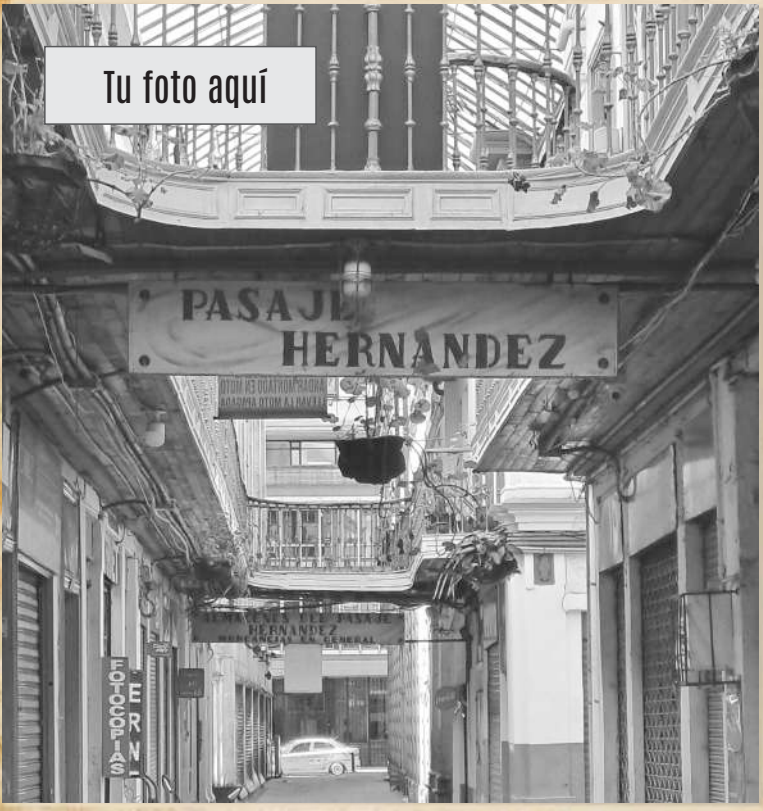

Calle 12 # 8 - 62

## 2. LA PUERTA FALSA

'La puerta falsa', nombrada en honor a las puertas falsas del costado norte de la Catedral Primada de Colombia, abrió como un pequeño negocio de agua de panela el 16 de julio de 1816 en la colonial Santafé de Bogotá, cerca de la Plaza Mayor (hoy Plaza de Bolívar). La creación del negocio estuvo influenciado por un incidente en el que una mujer vecina de la Catedral no invitó al párroco Juan Bautista Sacristán y Galiano a un refrigerio, lo que provocó su enfado. Este evento llevó a la mujer a abrir un local en una zona concurrida para ofrecer comida a los santafereños, especialmente después de la misa, ya que en la plaza solo había chicherías.

El local, alquilado en la calle 11 junto a la Catedral, se inauguró el 16 de julio de 1816, coincidiendo con el día de la Virgen del Carmen, seis años después de la Independencia de Colombia.

BOGO pedia



Tu foto aquí



Calle 11 # 6 - 50

## **3. GEREMYAZ**

En la historia de Bogotá, las pulperías fueron de gran importancia para la comercialización de productos de primera necesidad de los habitantes de la capital. Un ejemplo viviente es la Tienda Geremyaz, un establecimiento que abrió sus puertas en el año 1819 en el centro histórico de la capital y que se distingue por la venta de productos como: Huevos duros cocidos, garullas, arepas, cotudos, cucas, panochas, golosinas, calentanos, liberales, melcochas, masato y productos básicos de la canasta familiar.

Para quienes quieran conocer un poco más de este lugar, se encuentra ubicado en la calle 10 # 4 - 04, centro histórico de Bogotá.



Tu foto aquí



Calle 10 # 4 - 04

## 4. NUTRIPAN

La panadería Nutripan abrió sus puertas al público en el año 1918, por lo tanto, se considera la más antigua de Bogotá.

Nutripan fue fundada por el señor Jacobo Shappiro y sus clientes potenciales eran familias judías, quienes actualmente siguen siendo fieles al pan trenza que es su producto insignia desde la fundación de la panadería. El pan trenza no ha interrumpido su producción desde 1918, actualmente bajo la labor de su actual propietario el señor Leovigildo Fajardo, quien en la actualidad cuenta con 76 años y sigue al frente de la producción y comercialización de sus productos clásicos.

Esta panadería se encuentra ubicada en la carrera 7 con calle 6a, frente a la estación de policía de la Candelaria.



Tu foto aquí



Carrera 7 # 6a - 17

## 5. CAFÉ PASAJE

Desde 1936, el Café Pasaje se ubicó en el costado occidental del Colegio Mayor de Nuestra Señora del Rosario, en la planta baja del Edificio Santa Fe. En ese entonces, no existía la Plazoleta del Rosario, sino su edificio gemelo, separado por el Pasaje Santa Fe. Rodeado de negocios similares, como el café Tía Juana, de Jorge Vásquez Vélez en el edificio contiguo, el establecimiento de Elías Toro destacaba por su belleza y sus mesas redondas de pata ancha importadas de Estados Unidos. En 1946, Vásquez decidió comprar el negocio.

El café pasaje ha sido un lugar de tertulias políticas y en el pasado fue popular por las apuestas de carreras hípicas, dentro de sus clientes asiduos se encontraban los estudiantes del Gimnasio Moderno, una de las instituciones educativas de mayor prestigio del país. En este lugar se fundó el equipo de fútbol Independiente Santa Fe.





Tu foto aquí

**Café Pasaje**

**Carrera 6a # 14 - 25**

## **6. PLAZA DISTRITAL DE MERCADO LAS CRUCES**

Entre el año 1925 y 1928 se construyó la edificación que en la actualidad se considera la plaza de mercado más antigua de Bogotá, la Plaza de las Cruces.

Basados en el estilo Art Nouveau, un movimiento que estaría presente entre finales del siglo XIX e inicios del siglo XX, rompiendo los esquemas de la época del renacimiento, el barroco y el romanticismo, dando mayor protagonismo al tema decorativo en las nuevas infraestructuras, y en la aplicación al diseño industrial.

La firma Ulen & Company ejecuta la obra de la Plaza de mercado de las Cruces, con unas características especiales en su decoración, con elementos fitomorfos y zoomorfos.

Tu foto aquí



Calle 1 f # 4 - 60



## **7. CHORRO DE QUEVEDO**

Se considera un icono de gran importancia histórica para la ciudad, debido a que recoge las historias en torno a la fundación de Bogotá.

Este monumento se encuentra ubicado en una plazoleta de la localidad de La Candelaria en el centro histórico de la ciudad, y se ha convertido en un lugar bohemio en donde confluyen visitantes locales y turistas con artistas callejeros, vendedores de artesanías y una amplia oferta de establecimientos que comercializan la bebida fermentada insignia del lugar; La chicha.

Sus casas coloniales y sus calles empedradas son uno de los atractivos turísticos más importantes de la ciudad.

Tu foto aquí



Calle 12b carrera 2



## **8. PLAZA DISTRITAL DE MERCADO LA CONCORDIA**

La edificación de la Plaza Distrital de mercado del barrio La Concordia, fue diseñada por el arquitecto Carlos Martínez en el año 1.932 y construida en 1.933. Se consideró una plaza auxiliar que se integró de manera efectiva a las dinámicas sociales que se requerían en la época para mejorar el abastecimiento de alimentos para los habitantes de la zona céntrica de la ciudad.

En el año 1.994 fue declarada bien de interés cultural. Inició un proceso de restauración en marzo de 2.016 y fue entregada a los comerciantes en diciembre de 2.019. Una infraestructura que cuenta con cuarenta locales, ocho restaurantes, un auditorio con capacidad para ciento cincuenta personas, dos plazoletas y la Galería de Arte Santa Fe.

Tu foto aquí



Calle 12c # 1 - 40



# 9. PLAZA DISTRITAL DE MERCADO LA PERSEVERANCIA

La Plaza Distrital de Mercado La Perseverancia, abrió sus puertas en 1940 y fue reconocida como Bien de Interés Cultural en 2001.

En el terreno donde hoy se encuentra la plaza, solían erguirse casas altas y coloridas con puertas de madera, un área que en 1889 fue adquirida por Leo Kopp, propietario de la Cervecería Bavaria, por la suma de \$10.000 pesos de la época.

A partir de esa venta, una comunidad de campesinos de localidades cercanas empezó a vender sus cultivos y animales en el área, lo que permitió el surgimiento gradual de un mercado que evolucionó hasta convertirse en la plaza de mercado La Perseverancia que conocemos hoy.



Tu foto aquí



Carrera 5 # 30 a - 40



# 10. IGLESIA NUESTRA SEÑORA DE EGIPTO

Durante el siglo XX fueron habituales los mercados informales a las afueras de la Iglesia Nuestra Señora de Egipto, registros fotográficos de la década de 1.930, indican la gran aceptación y concurrida afluencia de compradores los días viernes, días del mercado que se consideró emblemático para la época.

En la última década la Secretaría Distrital de Desarrollo Económico, puso en marcha la creación de mercados campesinos que reúnen productores locales de frutas y verduras provenientes de Choachí.

Tu foto aquí



Carrera 4 este # 10 - 02



# 11. PIQUETEADEROS DE LA SUBIDA A MONSERRATE

Sobre la carrera primera diagonal a las taquillas de la estación del teleférico y funicular del cerro de Monserrate y a pocos metros del Museo Quinta de Bolívar, se encuentra el Parador Alimenticio.

Un lugar clásico de gran concurrencia por los turistas y devotos que visitan la Basílica del Señor Caído de Monserrate, este espacio alberga una oferta de alimentos que se distingue por su propuesta de cocina tradicional basada en frituras y asados callejeros.

Dentro de los que se encuentran fritangas, pinchos de carne, mazorcas asadas y la famosa pelanga.

Tu foto aquí



**Carrera 1  
Subida a Monserrate**



## 12. COMIDA TÍPICA DE MONSERRATE

En los corredores peatonales aledaños a la Basílica del Señor Caído de Monserrate se encuentra una multicultural oferta de comida popular, que ofrece desde las bebidas calientes de paso, hasta platos generosos de preparaciones tradicionales. El elemento estrella es la fritanga, adicional a esto otras opciones de menú reciben en sus mesas a turistas locales y de diversas partes del mundo.

En el lugar también se encuentran opciones de alimentos que hacen parte de la cocina popular callejera.

Tu foto aquí



Cerro de Monserrate



# 13. RESTAURANTE CASA SAN ISIDRO

En esta ubicación se rememoran diferentes historias de usos diversos anteriores a la conformación de la Casa San Isidro. Décadas atrás se encontraba una bodega que contenía el material de construcción del funicular. Posterior a esto, se adaptó un restaurante que tuvo por nombre “Panorama” con productos clásicos santafereños como el chocolate y la almojábana.

El concepto cambió hace cuarenta y cinco años con la creación de la Casa San Isidro, una cocina que ha generado propuestas de alta cocina francesa con la inclusión del producto local como principal característica.





Tu foto aquí



**Cerro de Monserrate**

# 14. RESTAURANTE CASA SANTA CLARA

El restaurante Santa Clara, ubicado en el cerro de Monserrate, ocupa una casa histórica que originalmente fue descubierta en París por Carlos Navarro, un destacado adinerado de Bogotá a principios del siglo XX. Navarro, fascinado por la construcción, la compró y la trasladó a Colombia en partes, primero a Barranquilla y luego por el río Magdalena hasta Honda. Desde allí, la casa fue llevada a Bogotá, a la calle 119 con carrera 7, donde se convirtió en la Quinta las Mercedes.

En una época de gran aprecio por la arquitectura europea, Navarro prefirió traer la casa original en lugar de replicarla. Tras su muerte en un accidente de tráfico, la propiedad pasó a la beneficencia de Cundinamarca y, en 1979, fue trasladada a Monserrate. Desde entonces, ha sido parte de los restaurantes que atraen a turistas de todo el mundo en este emblemático lugar.



Tu foto aquí



**Cerro de Monserrate**

# 15. PASTERERÍA LA FLORIDA

La Pastelería Florida fue fundada en 1936 por José Granés Mont, un joven repostero catalán que llegó a Bogotá buscando escapar de los conflictos en Europa. La pastelería se abrió en el Barrio las Nieves y, alrededor de 1940, Eduardo Martínez se unió al equipo, dedicando su vida al negocio hasta su fallecimiento en 2002.

Martínez, junto a Granés, convirtió la Florida en un emblema para los bogotanos, destacado por su chocolate y pan, y creando un lugar de encuentro y consuelo para la comunidad. A lo largo de su historia, la Florida ha enfrentado desafíos significativos, como el posible cierre durante las protestas de abril de 1948 tras el asesinato de Jorge Eliécer Gaitán y más recientemente, la pandemia de COVID-19.



Tu foto aquí



Carrera 7 # 21 - 46

# 16. PANADERÍA EL COMETA

En su historia se argumenta que el inicio de sus operaciones fue en el año 1.948 y unos años más tarde pasó a ser de propiedad del señor Isidoro Katz y su esposa Tania Stein de Katz.

En adelante ha continuado su producción de manera constante convirtiéndose en uno de los íconos de la capital que abastece a grandes marcas de restaurantes con sus productos de panificación, gracias a que en su planta se ha desarrollado una línea de desarrollo institucional.

**BOGO** pedia



Tu foto aquí



Calle 22 # 8 - 75

# 17. PASTERERÍA BELALCÁZAR

La Pastelería Belalcázar se fundó en 1942 por dos hermanos alemanes que habían escapado de la Segunda Guerra Mundial. Trajeron consigo tanto las recetas tradicionales como los hornos necesarios para la elaboración de sus productos.

Originalmente, el negocio estaba ubicado en la Carrera Séptima con Calle 21. Sin embargo, el 19 de abril de 1948, durante los disturbios del “Bogotazo”, el establecimiento fue completamente destruido. Posteriormente, los hermanos reubicaron la pastelería en la Carrera 8 con Calle 20, donde ha permanecido durante más de 60 años



**BOGO** pedia



Tu foto aquí



Carrera 8 # 20 - 25

# 18. ANTIGUA UBICACIÓN DEL CAFÉ EL AUTOMÁTICO

El café “El Automático” tuvo su apertura finalizando la década de los años cuarenta, pasados los acontecimientos de El Bogotazo. Tuvo sus puertas abiertas hasta la década de los años ochenta, políticos e intelectuales frecuentaron este lugar que fue de propiedad de Fernando Jaramillo Botero, conocido para ese entonces como uno de los asiduos compradores de este tipo de establecimientos denominados cafés.

El Automático, se encontraba ubicado en el primer piso del Edificio Sotomayor, sobre la Avenida Jiménez actualmente conocida como eje ambiental.



Tu foto aquí



Av. Jiménez # 5 - 28  
Edificio Sotomayor

## 19. ANTIGUA UBICACIÓN DEL RESTAURANTE MONTEBLANCO

El Edificio Henry Faux ubicado en la carrera séptima con avenida Jiménez, fue diseñado por el arquitecto español Santiago Esteban de la Mora, se inauguró en 1.945 y se cree que fue la primera edificación que implementó la técnica de concreto reforzado en Bogotá.

Para el año 1.948, el restaurante Monteblanco fue uno de los más notables de la capital, era frecuentado por personajes ilustres y se encontraba ubicado en el segundo piso del Edificio Henry Faux, con un ventanal en el cual se podía divisar el corredor de la carrera séptima.

Esta edificación guarda en su memoria uno de los acontecimientos más importantes en la historia de Bogotá, ya que en su exterior fue asesinado el líder político Jorge Eliecer Gaitán, el 9 de abril de 1.948, cuando se presume que se dirigía a almorzar en el restaurante Monteblanco.

Tu foto aquí



Av. Jiménez # 7 - 25  
Edificio Henry Faux



## 20. PASTEL GLORIA DOÑA PACHITA

Leonardo Morales, actual propietario del establecimiento “Pastel Gloria Doña Pachita” llegó a Bogotá a la edad de 10 años, proveniente de Simacota un municipio de Santander. A esa edad empezó a laborar realizando oficios varios en un local de la carrera 7 con calle 21 en el que sus dueños Lucia y Francisco Mejía vendían pasteles gloria, kumis y masato.

En marzo de 1.950 el negocio se trasladó a la carrera 9, lugar en el que consiguió gran clientela de origen paisa. Leonardo Morales aprendió a elaborar el hojaldre a la edad de 14 años y esto le permitió llegar a ser el pastelero del negocio. Luego del fallecimiento de la señora Lucía y el traslado a otra ciudad del señor Francisco Mejía, quedó a cargo del establecimiento que luego pasó a ser de su propiedad.

BOGO pedia

Tu foto aquí

*Gloria  
Dona Pachita*

21-18



Carrera 9 # 21 - 18

## 21. ASADERO DON ROQUE

El asadero Don Roque, tiene antecedentes previos a la década de 1.940 cuando fue creado por un español de apellido Roque en el barrio las cruces. Posterior a esto el señor Marino Herrera Sánchez, también de origen español y radicado en la ciudad de Bogotá debido a su matrimonio con una colombiana, compra el asadero y decide conservar su nombre.

En adelante la pareja realizó algunos cambios en la formulación de la receta básica y de esta manera lograron consolidarse con gran aceptación, reflejada en las cotidianas filas de clientes esperando el ingreso al establecimiento.

Actualmente el restaurante cuenta con una sucursal en el barrio 7 de agosto.



**BOGO** pedia

Tu foto aquí



Calle 2 # 8 - 2



## 22. HAMBURGUESAS PESQUERA JARAMILLO

Un modelo de negocio que revolucionó el sistema de alimentación del siglo XX en Bogotá fue el creado por algunos comerciantes que apostaron a un esquema arriesgado para la época. En la carrera 8 con calle 21 abrió sus puertas, en el año 1934, un establecimiento de hamburguesas de pescado que modificó la costumbre de consumo habitual de pescados de río, popular en esos tiempos en la capital, para incluir productos marinos provenientes de las principales costas del país, transportados en barriles de madera con hielo.

La Pesquera Jaramillo ha ampliado su oferta, llegando a los sectores más exclusivos de la ciudad, pero conservando el establecimiento original, donde se siguen vendiendo al público las afamadas hamburguesas de pescado.

**BOGO** pedia

Tu foto aquí



Carrera 8 # 20 - 65

## 23. CALLE BONITA

**Durante los meses de reactivación económica posteriores a la pandemia del Covid19, los habitantes de la comunidad aledaña al Museo Nacional y con cercanía a la Plaza Distrital de Mercado del barrio La perseverancia, se integraron para realizar el desarrollo de un sector conocido como Calle Bonita.**

**Una propuesta gastronómica que engalanó sus calles con coloridas fachadas dejando atrás los temas de inseguridad que afectaron al sector en el pasado, para recibir a los visitantes del corazón del centro internacional de la capital.**



Tu foto aquí



Calle 30 entre carreras 5 y 7

## 24. QUIEBRACANTO

En el año 1.979, Álvaro Manosalva, de origen boyacense y estudiante de arquitectura de la Universidad Nacional, abre las puertas de un pequeño local que con cuatro mesas recibía a los estudiantes de su facultad, y otros provenientes de la universidad de los Andes.

Quiebracanto surge con la intención de quebrar las costumbres musicales de la época, con ritmos como la salsa clásica del Valle y la nueva trova cubana. Las noches de los fines de semana se encuentran a cargo de un musicólogo y coleccionista que perpetua los ritmos clásicos.

Tu foto aquí

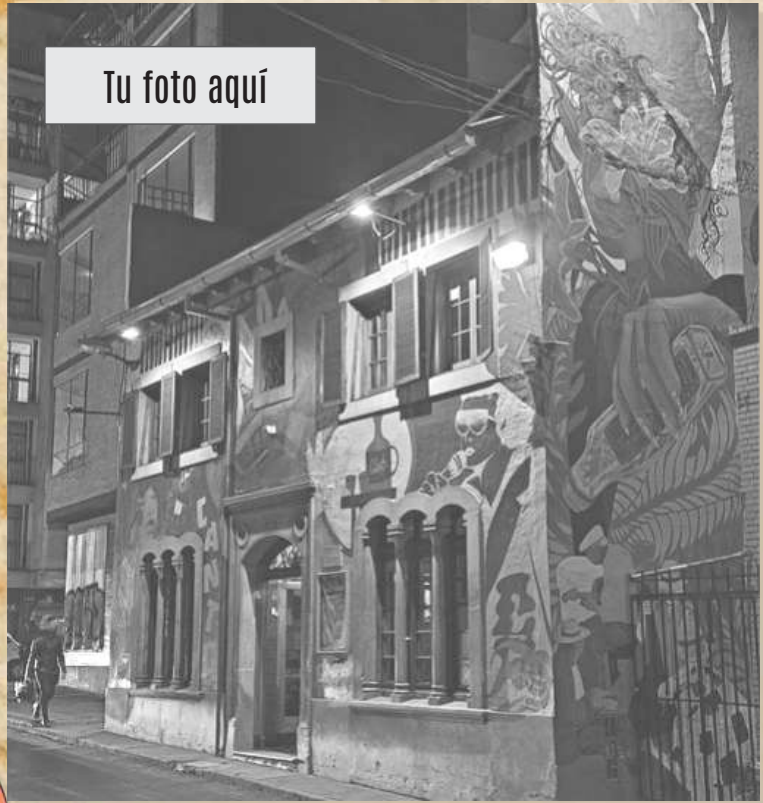

Carrera 5 # 17 - 76



## 25. EL GOCE PAGANO

César Villegas, Juan Gaviria y Gustavo Bustamante, dieron vida al goce en un local de la carrera 13ª con calle 23. El nombre Goce Pagano surge como resultado de un artículo que para finales de los años 70´s escribió César Villegas titulado “La salsa, ese goce pagano” para la revista Alternativa codirigida por García Márquez y Enrique Santos. En adelante este columnista fue bautizado como César Pagano.

Actualmente El Goce Pagano se encuentra ubicado en el sector de Las Aguas, en una casa colonial de 1.745 lugar que se distingue por haber sido morada de Simón Bolívar y Manuelita Sáenz, y posterior sede de la aduana que controlaba el ingreso de productos a Santafé de Bogotá. Desde el año 1.994 ha sido la casa del legendario bar de salsa El Goce Pagano.



**BOGO** pedia

Tu foto aquí



Diagonal 20 a # 0 - 82

## 26. ZONA GASTRONÓMICA LA MACARENA

Un sector del barrio La Macarena considerado bohemio, con cercanía a la Plaza de toros La Santamaría, el Parque Nacional Enrique Olaya Herrera y el Cerro de Monserrate, es reconocido actualmente como uno de los sectores gastronómicos más importantes de la capital.

Su historia se encuentra fuertemente ligada a la apertura del restaurante El Patio, pionero en la zona y con más de tres décadas de antigüedad, con una propuesta de cocina mediterránea. En el sector se encuentran establecimientos de comida española, colombiana, parrilla, Street food, entre otros.

Tu foto aquí

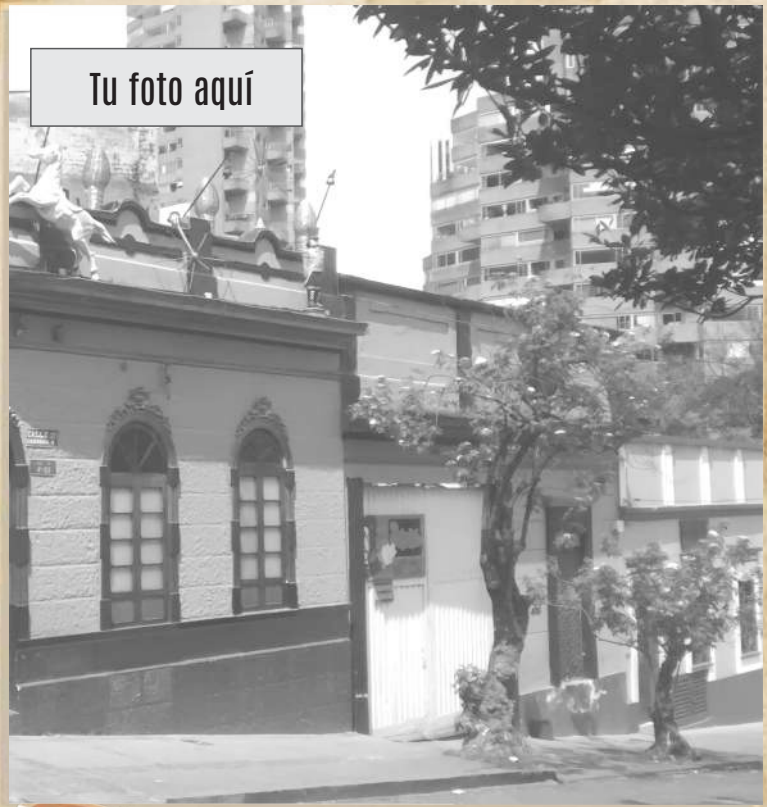

Carreras 3a y 5a  
entre calles 26b y 27



## 27. ASADERO SEMÁFORO EN ROJO

El semáforo en rojo abre sus puertas en el barrio Ricaurte en el año 1.965, de la mano de su propietario el señor Constantino Castrillo Armayor, un español originario de la provincia de Asturias en España. “Don Tino” como fue llamado por los clientes asiduos, bautizó su establecimiento con este nombre inspirado en una película policiaca colombiana.

Actualmente sus descendientes siguen atendiendo al público, en el mismo lugar que años atrás fue inaugurado, frente al parque del barrio Ricaurte, bajo la consigna que lo hizo popular. Un pollo de gran tamaño y exquisito sabor.

Tu foto aquí



Calle 10 # 28 - 36

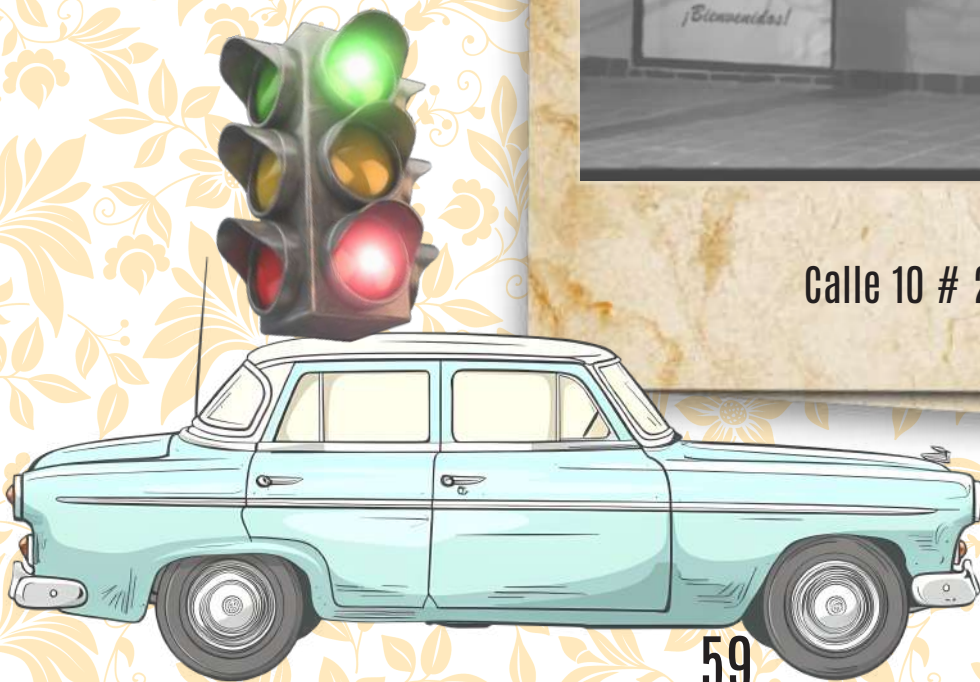

## 28. LA CASA DEL KUMIS CASERO

En una casa esquinera del barrio Samper Mendoza, se encuentra un pequeño local con un negocio familiar que lleva más de sesenta y cinco años elaborando kumis de manera artesanal, una versión que dista de los kumis elaborados de manera industrial.

El Kumis casero del Samper Mendoza, se encuentra cercano a la Plaza de Mercado de Paloquemao y al Cementerio Central. Sus adeptos lo identifican por su espesor y cremosidad.

**BOGO** pedia



Tu foto aquí



Calle 10 # 28 - 36

## 29. RESTAURANTE LAS OJONAS

En el año 1.944, en el barrio Panamericano se inauguró un restaurante llamado para ese entonces Doña Magola. Poco tiempo después cambiaría su nombre por “Las Ojonas”, en alusión a los llamativos ojos de sus propietarias, Magola y sus hijas Margoth y Rosa, cuya descendencia es boyacense.

El restaurante conserva sus preparaciones clásicas basadas en cuchucos, viudos, cocidos, caldos de cangrejo, huesos de marrano, gallina, cordero, entre otros. Grandes personalidades de renombre nacional han pasado por los comedores de este restaurante que cumple ochenta años de existencia.





Tu foto aquí



Carrera 27a # 24 - 12

## **30. PLAZA DISTRITAL DE MERCADO SAMPER MENDOZA “HIERBAS”**

**Doscientos noventa tipos de plantas ancestrales se comercializan en la Plaza Distrital de Mercado del barrio Samper Mendoza, conocida como la Plaza de las Hierbas. Los días lunes y jueves confluyen en este punto más de quinientos campesinos que traen consigo hierbas medicinales, aromáticas y esotéricas, para abastecer el mercado nocturno que tiene un horario de 10:00 pm a 5:00 am.**

Tu foto aquí



Carrera 25 # 22a - 73



# 31. PLAZA DE MERCADO PALOQUEMAO

En 1.962 surge el proyecto de la Plaza de Mercado de Paloquemao bajo la dirección de los arquitectos Dicken Castro y Jacques Mosseri, en terrenos de la Empresa de Ferrocarriles Nacionales. La obra tuvo una suspensión en 1.967 y se retomó en 1.972 cuando el gobierno distrital decide reubicar las plazas de mercado, destinando a Paloquemao, como un espacio de comerciantes minoristas bajo la administración de los hermanos Trujillo.

En 1.979 se crea COMERPAL, la corporación de comerciantes de la Plaza de Mercado de Paloquemao, a finales de los años ochenta se liquida la Empresa de Ferrocarriles Nacionales y los comerciantes se agrupan para reunir el capital necesario para la compra del predio. En 1.992 se firma la escritura pública que le otorga carácter de empresa privada.

**BOGO** pedia

Tu foto aquí



Avenida calle 19 # 25 - 04



## **32. PLAZA DISTRITAL DE MERCADO 20 DE JULIO**

Se encuentra ubicada en un barrio que lleva su mismo nombre en el suroriente de la capital. El IPES describe en su página web, que esta plaza se destaca por tener una zona campesina en la que se reúnen en promedio ciento sesenta y ocho productos tradicionales que provienen de diecisiete municipios de los departamentos de Cundinamarca, Boyacá y Santander.

El sector es muy concurrido por la presencia de visitantes que acuden al Santuario del Divino Niño, con gran afluencia los fines de semana.



Tu foto aquí



Carrera 6 # 24a - 30 sur

## **33. PLAZA DISTRITAL DE MERCADO CARLOS E. RESTREPO**

Con más de cincuenta años de permanencia en el sector, la Plaza Distrital de Mercado Carlos E. Restrepo, se caracteriza por ser la más grande del distrito con un promedio de setecientos cincuenta comerciantes, su infraestructura consta de dos plantas, en la primera se encuentran ubicados los puestos de venta de alimentos y cárnicos, y en la segunda planta se encuentran los restaurantes y la venta de artesanías.

Se ha dado a conocer por su oferta de ensaladas de frutas y sus jugos exóticos.



Tu foto aquí



Carrera 19 # 19b - 16 sur

# 34. ZONA L LECHONERIAS

Conocido como el distrito lechonero de la capital, particularmente como Zona L, ha sido un espacio creado en el barrio Quiroga de la localidad Rafael Uribe Uribe.

Su historia data de la década de los años 70 y desde entonces se ha convertido en uno de los principales referentes de elaboración y consumo de la lechona en Bogotá. Alrededor de setenta lechonerías se encuentran en el sector.

Tu foto aquí



Av. Caracas entre calles 27 y 28C sur; Calle 27 Sur  
entre Av. Caracas y Carrera 12H; y Calle 28 Sur entre  
carrera 19 y Av. Caracas



## 35. PIQUETEADERO DON JORGE

Se encuentra ubicado en el barrio Grancolombiano de la localidad de Kennedy. Este establecimiento lleva más de cuarenta y cinco años elaborando preparaciones tradicionales como fritangas, chicharrones, gallina, sopas, entre otros. Se considera uno de los referentes más importantes en esta línea de comidas y cuenta con una sofisticada infraestructura para la recepción y procesamiento de sus materias primas.

Tu foto aquí



Avenida Calle 43 # 78 N - 04 Sur



## 36. CORABASTOS

Corabastos es el centro de abastecimiento de alimentos más grande del país, y es considerada una de las plazas de mercado más grandes de América.

Fue inaugurada el 20 de julio de 1972, como una sociedad de orden nacional de economía mixta vinculada al Ministerio de Agricultura y Desarrollo Rural, la Gobernación de Cundinamarca y la Alcaldía de Bogotá. Dentro de sus principales funciones, se encuentra fijar los precios de los principales productos agroalimentarios, difundidos por medio de boletines diarios publicados en diferentes medios del país.

Tu foto aquí



Avenida Carrera 80 # 2 - 51



## **37. CUADRA ALEGRE**

Uno de los sectores de rumba con mayor posicionamiento en la capital, es denominado cuadra alegre y se encuentra ubicado en la localidad de Kennedy. Miles de personas frecuentan los establecimientos que componen la zona, reconocidos por su variada oferta para todo tipo de gustos musicales.

Los empresarios del sector tienen organizado un esquema privado de logística y seguridad para controlar cualquier tipo de afectación al orden en el sector.



Tu foto aquí



Calle 6 sur - Carrera 71 d



## **38. ZONA ROSA MODELIA**

Considerado uno de los sectores de rumba del occidente de la capital, se encuentra ubicado en la localidad de Fontibón. Dentro de su oferta se destacan establecimientos de venta de licores y restaurantes con formatos de todo tipo, especialmente street food.

La zona roza de modelia cuenta con diversas vías de acceso como la Avenida La Esperanza, Avenida El Dorado, Avenida Boyacá y Avenida Ciudad de Cali.

Tu foto aquí



**Carrera 75 - Calle 24c**



# 39. PIQUETEADERO GUADALAJARA

El restaurante Guadalajara es creado en la década de los años cincuenta por Beatriz Chávez, el producto con el que se inició el restaurante fue la rellena. Para la época de apertura, sus principales clientes fueron los obreros que tenían a su cargo la construcción del aeropuerto El Dorado.

El restaurante ha pasado por varias generaciones y debido a su acogida en el sector, llegaron otros platos a su carta, teniendo la rellena como producto principal.

Tu foto aquí



Carrera 110 # 18b - 08



## 40. JARDÍN BOTÁNICO

El Jardín Botánico de Bogotá, lleva el nombre del botánico José Celestino Mutis, quién se destacó por su extensa labor dedicada al estudio de las ciencias naturales del territorio de la Nueva Granada.

Sus veinte hectáreas se encuentran enriquecidas por plantas vivas científicamente organizadas. El Jardín Botánico José Celestino Mutis, es el único en el país especializado en la colección y conservación de especies andinas y de páramo.

**BOGO** pedia

Tu foto aquí



Av José Celestino Mutis # 68 - 95



# 41. PLAZA DISTRITAL DE MERCADO LAS FERIAS

Fue inaugurada en el año 1964 como uno de los espacios de comercialización de alimentos con la función de suplir las necesidades básicas del barrio Las Ferias, ubicado en la localidad de Engativá.

La plaza de mercado ha resistido múltiples adversidades y se ha mantenido en el tiempo gracias a la organización y trabajo de su cooperativa.





Tu foto aquí



Avenida Rojas # 74 - 52

## 42. PLAZA DISTRITAL DE MERCADO QUIRIGUA

En el año 1972 fue fundada la Plaza Distrital de Mercado Quirigua, se encuentra en la localidad de Engativá y cuenta con más de dos centenares de comerciantes.

Su administración ha pasado por varias entidades y actualmente se encuentra a cargo del IPES, quien se ha encargado de la reforma de sus instalaciones.



Tu foto aquí

Calle 90 # 91 - 52



## 43. HUMEDAL DE JABOQUE

Se considera el segundo de mayor extensión en Bogotá, hace parte de la cuenca del Río Salitre y es un área protegida. Es reconocido porque en su área se encuentran los monolitos prehispánicos que le otorgan gran importancia como sitio de interés arqueológico.

Dentro de sus atractivos, se destaca el avistamiento de la Tingua Bogotana, una especie endémica de la Cordillera Oriental Colombiana.



Tu foto aquí



Calle 63 b # 115 - 05

## 44. PARK WAY

El Park Way es un barrio con memoria histórica presente desde los años cuarenta, sus edificaciones de estilo inglés han catalogado este corredor como un atractivo turístico.

Es considerado el primer bulevar de la ciudad destacado por sus calles en doble sentido y un corredor verde con zona peatonal. Esta zona es reconocida por su extensa oferta de restaurantes, teatros y lugares dedicados a promover expresiones artísticas.

Tu foto aquí



Avenida 24 entre calles 36 y 45



# 45. RESTAURANTE SAN MARCOS

Carlos Rovida Mainetti y Barbarina Ianinni, llegan a Colombia provenientes de Italia, en 1931, con la finalidad de trabajar en la industria de la chocolatería. Tiempo después, cuando transcurría el año 1943 fundaron la panadería San Marcos en un local de la calle 27 con carrera 27, luego se trasladaron a la carrera 13 con calle 40, lugar en el que actualmente se encuentra en funcionamiento el establecimiento.

San Marcos tuvo éxito al dar a conocer su variada oferta de pastas, elaboradas de manera manual para la época de su apertura.



Tu foto aquí



Carrera 13 # 40 - 36



## 46. QUINTA CAMACHO

Este barrio se conformó finalizando los años treinta del siglo XX, en los terrenos que pertenecieron a Enrique Camacho, razón por la cual el sector toma este nombre. Se presume que son alrededor de treinta manzanas que han sido declaradas bien de interés patrimonial en el año 2023.

El barrio Quinta Camacho, se concentra una amplia zona gastronómica catalogada como una de las más importantes de la capital.

Tu foto aquí



Calles 67 y 72 entre carrera 7  
y avenida caracas



## 47. GALERÍAS

Inicialmente este sector fue conocido bajo el nombre de Sears, pero en el mandato del alcalde Julio César Sánchez (1968 -1988) su nombre cambió a Galerías.

La principal particularidad del sector es la cercanía al Estadio Nemesio Camacho El Campín. A finales del siglo XX, se empezó a conocer como una zona de establecimientos de rumba con expendio de bebidas alcohólicas, actualmente se conserva debido a la organización de varios comerciantes que se establecieron en un perímetro específico del barrio.



Tu foto aquí

Carrera 27 - Calle 52

## 48. PALACIO DEL COLESTEROL

En la antigüedad, esta venta de comida se encontraba ubicada sobre la carrera 24 y la calle 57, lugares estratégicos por ser aledaños al Estadio Nemesio Camacho El Campín, que fue inaugurado en 1938.

Posteriormente, durante la década de los años 60 (siglo XX), en el periodo del alcalde Jorge Gaitán Cortés, fueron reubicados en un solo lugar.

Desde 1962, un predio aledaño al estadio, reúne la variada oferta gastronómica con platos representativos como la gallina y la fritanga, que han alimentado a los hinchas de los equipos que realizan sus partidos de fútbol en el Estadio El Campín.

Tu foto aquí



**Transversal 28 - Calle 57**



# 49. RESTAURANTE DOÑA ELVIRA

Conocido en sus inicios como el piqueteadero los suros, el restaurante Doña Elvira fue fundado en 1934 por la señora Tránsito Nizo de Carvajal.

Su concepto de cocina tradicional se ha enfocado en resaltar los platos representativos de la región cundiboyacense. Se considera uno de los restaurantes clásicos de Bogotá más galardonados.



Tu foto aquí



Calle 50 # 20 - 26



## 50. CHAPINERO ALTO

En el sector de chapinero alto se ha conformado progresivamente una de las zonas gastronómicas más importantes que tienen como particularidad la reproducción de la cocina de autor.

Dentro de los pioneros del sector se encuentra el restaurante Mini-mal, contiguo al Parque Portugal. Actualmente la zona ha crecido y se reconoce por sus establecimientos de alta cocina.

Tu foto aquí

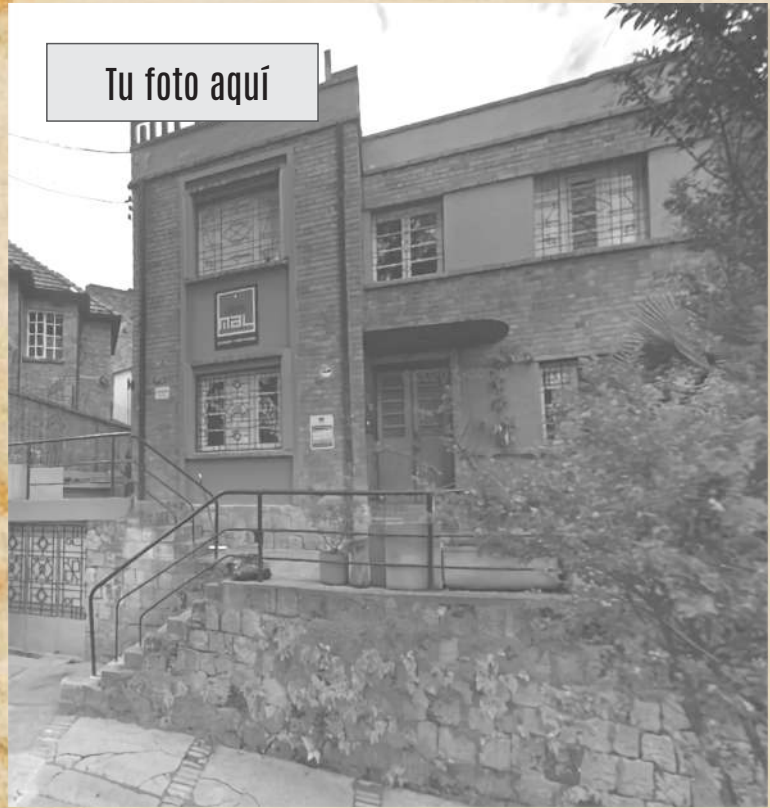

**Parque Portugal y sus alrededores**



# 51. DISTRITO CREATIVO SAN FELIPE

En el barrio San Felipe, se ha constituido un distrito creativo que cuenta con diversos espacios artísticos siendo las galerías de arte, las más representativas.

Existen fechas especiales en las que se realizan múltiples eventos bajo el sello “Open San Felipe”. En el sector se encuentran reconocidos restaurantes, bares y otros formatos de venta de alimentos.

Tu foto aquí



Entre Avenida Caracas y calle 24  
desde Calle 72 hasta Calle 80



## **52. PLAZA DISTRITAL DE MERCADO 7 DE AGOSTO**

Su origen data del siglo XIX, un momento de la historia en el que se realizaba un mercado al aire libre y los agricultores vecinos a la capital, se ubicaban con sus productos para comercializarlos en la zona.

En el año 1972, se entrega la plaza con una infraestructura que cambió las condiciones de los nuevos comerciantes, actualmente sus instalaciones cuentan con 275 módulos de venta.

**BOGO** pedia

Tu foto aquí



Carrera 24 # 66 - 18



## 53. PIQUETEADERO DOÑA SEGUNDA

Transcurría el año 1954 cuando María Segunda Fonseca, conocida como “Doña Segunda” llega a Bogotá. Luego de sortear muchos conflictos en su vida, inicia la venta de sus morcillas en uno de los corredores de la Plaza del 12 de octubre. En el año 1958, logra ubicarse en un local esquinero que ya era de su propiedad.

Su perseverancia la ha convertido en la matrona no solo de la plaza de mercado sino del barrio 12 de octubre en Bogotá. 66 años después es un símbolo de amplio reconocimiento por su fritanga.



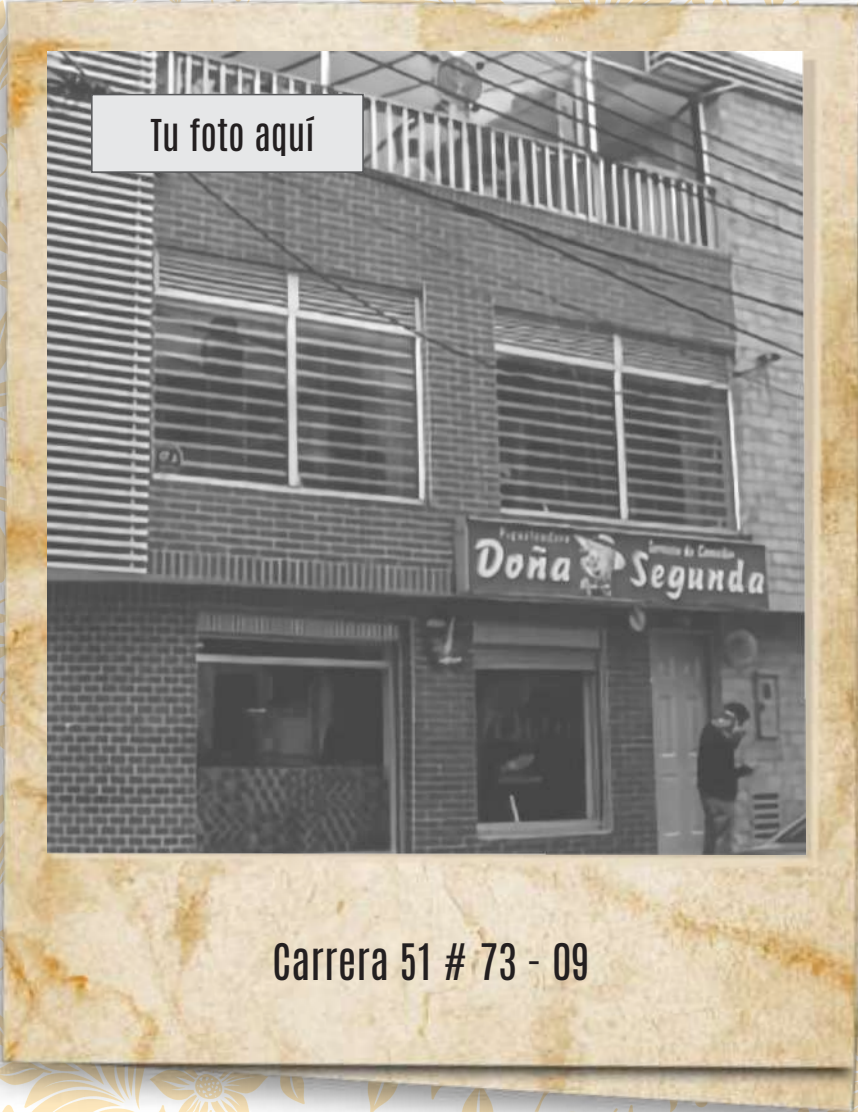

**Carrera 51 # 73 - 09**



# 54. POSTRES BARRIO MODELO NORTE

La zona de los postres en Bogotá es conocida como la carrera 60, el sector se encuentra ubicado en el barrio Modelo Norte y se ha caracterizado por una amplia oferta dulce que ha crecido al transcurrir de las últimas décadas.

En su historia se registra el establecimiento Todorico como uno de los más representativos, por considerarse el negocio que dio origen a la creación de esta zona gastronómica dulce desde el año 1970.



Tu foto aquí



Avenida de la Esmeralda - Calle 66 b

## 55. ZONA G

Entre la calle 65 y 76 arriba de la carrera 7, se encuentra una de las zonas más representativas como propuesta de establecimientos gastronómicos de alta gama.

Su nombre “Zona G” hace referencia a “Zona Gastronómica” uno de los primeros sectores de la capital pioneros en la oferta de múltiples restaurantes con diversos tipos de cocina.

**BOGO** pedia

Tu foto aquí



Entre carrera 4 y 7  
desde la calle 65 hasta la 76



## **56. ZONA T “ZONA ROSA”**

Es conocida como el centro de la moda de la capital, es el equivalente a la Quinta Avenida de Nueva York. Un epicentro de comercio en el que confluyen grandes diseñadores de modas, con una oferta de establecimientos de alimentos y bebidas que se encuentran a sus alrededores.

La Zona T o Zona Rosa, es conocida como un sector de rumba de alto nivel.

Tu foto aquí



**Calle 83 Carrera 13**



# 57. ZONA GASTRONÓMICA AV. PEPE SIERRA

La avenida Pepe Sierra es la misma calle 116, que tiene un trayecto entre la Hacienda Santa Bárbara y el Humedal de Córdoba. Su nombre es un homenaje al hacendado José María Sierra antiguo propietario de esos predios.

En un tramo de este corredor vial, se ha creado una zona gastronómica que integra restaurantes y establecimientos de rumba que son de alta concurrencia en especial los fines de semana.



Tu foto aquí



**Calle 116 entre Carrera 15 y Autopista Norte**



## 58. ZONA GASTRONÓMICA USAQUÉN

Usaquén es un barrio de calles adoquinadas que se integró a Bogotá en el año 1954. Gran parte de su arquitectura colonial se mantiene y hace parte de su atractivo. En el marco del parque fundacional, se ha conformado una zona gastronómica que se ha extendido por las calles aledañas.

Esta zona tiene una alta afluencia de público en especial los fines de semana cuando se lleva a cabo el “mercado de las pulgas”.

Tu foto aquí



Entre las calles 114 y 123  
desde la carrera 5a hasta la 9a



## 59. CODABAS

Fue inaugurado en el año 1994, como un nuevo formato de centro comercial de alimentos. Se ha destacado por el manejo de las basuras, gestionando programas medioambientales de desechos rentables. Dichos residuos orgánicos son utilizados en proyectos de lombricultura y compostaje.

**BOGO** pedia

Tu foto aquí



Carrera 7 # 180 - 75



## 60. RESTAURANTE LAS MARGARITAS

Este icónico restaurante inicia sus labores en el año 1902 en la localidad de chapinero, en un pequeño local frente a su ubicación actual. Para el año 1915, sus propietarios compran el terreno en donde se encuentra ubicado actualmente e inician la construcción de la casa con tapia pisada y adobe.

Desde entonces, el restaurante “Las Margaritas” se ha dedicado a elaborar las preparaciones clásicas de la cocina santafereña.



Tu foto aquí

Calle 62 # 7 - 77



## **61. HOTEL TEQUENDAMA**

Fue construido entre 1950 y 1951, para la época se destacó por ser un avance para la ingeniería colombiana debido a que su construcción se realizó en concreto armado.

El Hotel Tequendama, ha gozado de aceptación por personalidades nacionales e internacionales, entre las décadas de los años 60, 70 y 80 fueron de gran reconocimiento, el Bar Chispas, el Salón Esmeralda, Monserrate, el Virrey y el Salón Rojo.





Tu foto aquí



Carrera 10 # 26 - 21



## **62. HOTEL CONTINENTAL**

**Esta edificación fue construida por el arquitecto italiano Vicente Nasi durante el año 1948, inicialmente se planeó como una infraestructura de siete pisos con oficinas y locales comerciales. Luego se realizó la transición para convertirlo en hotel. La firma Cuéllar Serrano Gómez fue la encargada de la transformación, ampliando su capacidad inicial de 148 habitaciones, a 230 habitaciones.**

**BOGO** pedia

Tu foto aquí

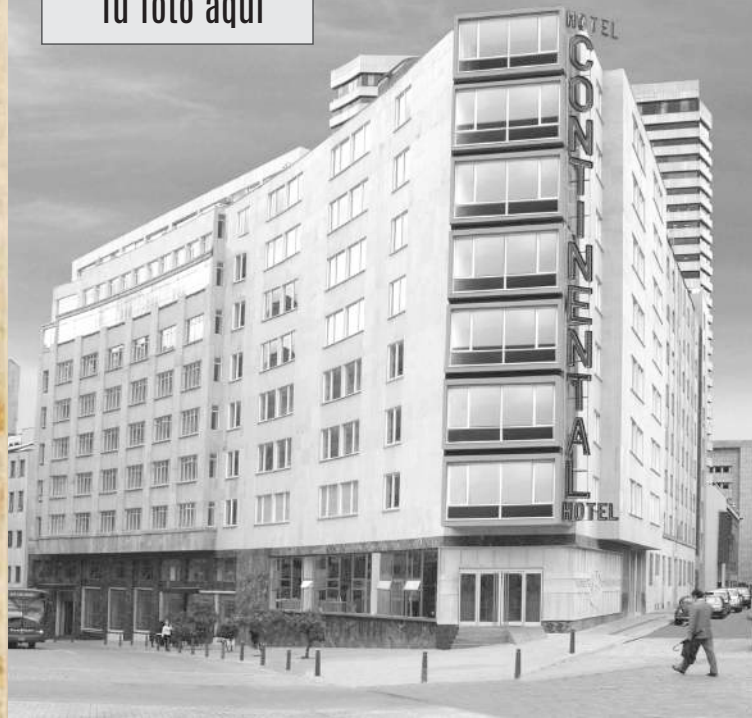

Avenida Jiménez # 4 - 16



129

## **63. CAFÉ SAN MORITZ**

Uno de los cafés más representativos de la capital colombiana, es el Café San Moritz. Fundado en el año 1937 en la calle 16 # 7-91, fue un lugar de visitas frecuentes de los más importantes políticos, poetas y artistas.

En el año 2017 cesó sus operaciones y posterior a esto, fue reabierto el 3 de junio de 2019 en la calle 17 # 4 - 80.

**BOGO** pedia

Tu foto aquí



Calle 17 # 4 - 80



131

## 64. PESCADERÍA ALFÉREZ

Los hermanos José y Víctor Alférez, iniciaron una venta callejera de pescado frito en el año 1942 en un lugar cercano a la actual Plaza Distrital de Mercado 7 de Agosto.

Con más de ocho décadas de existencia, se han consolidado como el referente de mayor antigüedad e importancia en la localidad de Barrios Unidos.

Tu foto aquí



Calle 67 # 23 - 40



## **65. SALSAMENTARIA EL BOHEMIO**

**Su fundador fue el señor Pedro Duarte Rubiano, porveniente de Tenjo, Cundinamarca. El primer local de la salsamantaria El Bohemio abrió sus puertas en la carrera 9 # 21 - 71 en el centro histórico de Bogotá, durante el año 1939.**

**Actualmente cuenta con sucursales en los barrios: Restrepo, Galerías, Unicentro de Occidente, Titán Plaza y Bulevar Niza.**



**BOGO** pedia

Tu foto aquí



Carrera 9 # 21 - 71



135

# 66. AEROPUERTO INTERNACIONAL EL DORADO

Fue diseñado en el periodo de gobierno del general Gustavo Rojas Pinilla. Inició su construcción en el año 1955 y fue inaugurado en diciembre de 1959. Para el año 1981 se inicia la construcción del Puente Aéreo.

Durante estas décadas los habitantes de localidades como Engativá y Fontibón, se concentraban en los predios colindantes para presenciar el despegue y arribo de los aviones, estas visitas concurridas dieron paso a la oferta de cocina callejera y a la apertura de fritanguerías.

Tu foto aquí



Avenida El Dorado # 103 - 19



## 67. JOCKEY CLUB

Una de las instituciones sociales más prestigiosas del país que fue fundada en el año 1874, con el propósito de reunir, en diversos contextos como tertulias, a las figuras prestantes e intelectuales de Santafé de Bogotá.

Se encuentra ubicada en el centro histórico de la capital y se considera un lugar emblemático de la sociedad ilustre, de invaluable importancia por su conservación arquitectónica.

En diciembre de 2009, el Jockey Club abrió las puertas de su sede cultural en el norte de la ciudad, conservando la sede del centro para la realización de eventos exclusivos.

**BOGO** pedia

Tu foto aquí



Carrera 6 # 15 - 18



139

## 68. LA TROCHA

**La Trocha, la casa de la paz, es un proyecto colectivo que surge hace cinco años con un formato de cervecería artesanal.**

**El proyecto es liderado por firmantes del acuerdo de paz comprometidos en visibilizar las memorias del conflicto armado y promover una cultura de paz.**

Tu foto aquí



Carrera 13 # 36 - 37



## **69. PARQUE LA FLORIDA**

**En la vereda La Florida de la localidad de Engativá, se encuentra un parque con 267 hectáreas dotadas con instalaciones deportivas y diversos espacios de recreación.**

**Dentro de los servicios adicionales se encuentran los kioskos para asado, una actividad que ha sido tradicional por las familias bogotanas durante varias generaciones.**



Tu foto aquí



**Autopista Medellín kilómetro 2  
variante Funza.**

## 70. PARQUE EL SALITRE

El Parque El Salitre fue inaugurado en el año 1973, para la época se consideró uno de los más modernos de América Latina.

En 1999 fue remodelado. Actualmente se considera uno de los espacios de recreación más importantes y emblemáticos de Bogotá. En sus alrededores se encuentra una amplia oferta de comida callejera que cuenta con clientes asiduos.

**BOGO** pedia

Tu foto aquí



Calle 63 # 60 - 80



145

# 71. PASTERÍA CYRANO

Un negocio octogenario que inicio en Bogotá en la calle 22 con carrera 16, y fue obteniendo popularidad con productos como los triángulos de chocolate, las milhojas, las repollas, entre otros.

Actualmente cyrano cuenta con ocho sucursales en diversas zonas de la ciudad.

**BOGO** pedia

Tu foto aquí



Carrera 60 # 10 - 44



## 72. TOLEDO PASTELERÍA

Inicia en 1964 en la esquina nororiental de la Catedral de Fontibón, de la mano de una pareja conformada por una colombiana y un español.

El modelo de negocio tuvo por nombre “Churros españoles”, progresivamente se fueron incluyendo otros productos de pastelería hasta conformar “Toledo pastelería”.



Tu foto aquí



Carrera 100 # 18 - 70



## 73. LA ROMANA

El restaurante La Romana, con su carta de cocina italiana fue fundado en el año 1964 por César Ianini.

Se recuerdan dos sedes de tradición, la primera en el centro de la ciudad en la plazoleta del rosario “que cesó su operación en el tiempo de la pandemia” y la sede que actualmente sigue abierta al público en la localidad de Chapinero.



**BOGO** pedia

Tu foto aquí



Carrera 13 # 54 - 27



## 74. OBLEAS DANNY

Este modelo de negocio inició sus operaciones en el año 1975, en la localidad de Barrios Unidos.

Obleas Danny, en la actualidad es un comercializador de productos al por mayor y al detal para negocios de postres. Las obleas que distribuyen son de diversos tamaños y también tienen a la venta las salsas clásicas para sus rellenos.



Tu foto aquí



Calle 63 a # 26 - 54



# 75. EL PUNTO SANTANDEREANO

En la localidad de Chapinero, en el centro comercial Cosmos 64, se encuentra “El punto santandereano”.

Este rincón de Santander en Bogotá, ofrece productos clásicos de la región como los tamales santandereanos, el chocolate con quesillo y las hormigas culonas.

Tu foto aquí



Calle 64 # 11 - 37



# 76. PESCADERÍAS LUNA PARK

La denominada Zona P, tiene dentro de su perímetro un promedio de veinte pescaderías que se encuentran ubicadas entre la calle 12 sur hasta la 22, entre las carreras 16 y 23 c.

Este sector ha obtenido reconocimiento por su tradición en torno a las pescaderías con más de 60 años de antigüedad.

Tu foto aquí



calle 12 sur hasta la 22, e  
ntre las carreras 16 y 23 c.



# 77. CLUB DE BILLARES EL PRINCIPE

Con más de seis décadas en la localidad de Fontibón, el Club de Billares el Principe se reconoce como el lugar que abrió sus puertas a las mujeres para que ingresaran a compartir este juego cuando los billares solamente eran frecuentados por los hombres.

Actualmente en sus instalaciones se encuentran juegos de billar, ping pong, rana y ajedrez.



**BOGO** pedia

Tu foto aquí



Calle 20 c # 97 b - 66



159

## 78. DONDE CANTA LA RANA

En 1945 en el barrio Restrepo de la localidad Antonio Nariño, abre sus puertas el restaurante “Donde canta la rana”.

Este establecimiento se hizo popular en el sector porque en la época incursionó en el mercado con la novedad de ofrecer una parrillada servida a la mesa con carbón prendido.

Tu foto aquí



Carrera 24 H # 20 - 10 sur



# 79. RESTAURANTE PAJARES SALINAS

En 1956, Saturnino y Fernando Pajares abren su primer restaurante en el centro de Bogotá, en la calle 21 con carrera 6. Su carta de comida española fue de gran reconocimiento, obteniendo rápidamente popularidad.

Años más tarde se trasladaron al norte de la capital, en la calle 86 con carrera 11 y hace aproximadamente 40 años se encuentran ubicados en la carrera 10 con calle 96.

Tu foto aquí



Carrera 10 # 96 - 08



# 80. PIQUETEADERO DOÑA NIEVES

Con setenta y cinco años de historia el piqueteadero Doña Nieves hace parte de los establecimientos más antiguos de la capital.

Sus fundadores fueron una pareja de campesinos cundinamarqueses provenientes de Chocontá y Susa, quienes se establecieron en las montañas orientales de Bogotá, en el sector que actualmente se conoce como Chapinero alto. Su receta llegó a ser tan famosa que se rumoraba que era la mejor gallina de la ciudad y antes de pandemia llegaron a vender en promedio mil gallinas al mes.

Tu foto aquí



Calle 65 # 4 - 48



# 81. EMPANADAS EL MARQUÉS

José Humberto Márquez oriundo de Tocaima, se radicó en el barrio Boyacá Real iniciando con una cafetería como emprendimiento. Dentro de los productos comunes que tenía a la venta se encontraban los sandwiches, buñuelos y empanadas.

Debido a la aceptación de los clientes por las empanadas, el negocio se enfocó en la venta de ese producto con tal éxito que al transcurrir el tiempo se han establecido en otros puntos de la ciudad.





Carrera 54 # 44 - 00



## 82. LA VENTANITA

Desde 1955, La Ventanita inicia un modelo de negocio que cautivó a los residentes y visitantes de la localidad de Fontibón.

Su carta ha estado conformada por diversos productos de cocina callejera, teniendo fama por sus perros calientes y la adición de huevos de codorniz. Como su nombre lo indica la atención al público se realiza por medio de una ventanita.

**BOGO** pedia

Tu foto aquí



Calle 19 # 96 g - 38



169

## 83. HELADOS DEL BOSQUE

Se trata de una micro empresa familiar que surge en el año 1963 en el barrio Bosque Popular en la localidad de Engativá.

Sus helados son artesanales cuadrados “una forma que fue tendencia para la época de su apertura”, elaborados con ingredientes 100% naturales. La heladería se encuentra muy cerca del Jardín Botánico, lugar en donde ha permanecido durante sus sesenta y un años.

**BOGO** pedia

Tu foto aquí



Calle 63 a # 2 a - 98



# 84. TERMINAL DE TRANSPORTE SALITRE

**Inició sus operaciones en marzo de 1984, ante la necesidad de agrupar a las empresas de transporte inter municipal del país.**

**Se encuentra ubicada entre la avenida 68 y la avenida Boyacá, entre la calle 13 y la avenida de la Esperanza. Actualmente realiza despacho de buses de ochenta y seis empresas de transporte interdepartamental del país con una operación continua.**



Tu foto aquí



Diagonal 23 # 69 a - 55



# 85. DESAYUNADERO DE LA 42

Este emblemático establecimiento cuenta con un trasegar histórico que suma más de cuarenta años.

Su inició de operaciones fue en la carrera 42 con avenida caracas, y fueron reconocidos por un lugar para terminar las jornadas de rumba de la capital. Dentro de su oferta se destacan los tamales, caldos y arepas santandereanas. Actualmente cuentas con dos sedes en el norte de Bogotá.



**BOGO** pedia

Tu foto aquí



Calle 69 a # 9 - 22



175

# 86. PLAZA DISTRITAL DE MERCADO FONTIBÓN

Conocida por la comercialización de frutas exóticas, la Plaza Distrital de Mercado de Fontibón, ha tenido un desarrollo progresivo en su infraestructura.

Su última intervención se realizó en el año 2011, en donde fueron habilitados 71 módulos de comercio en sus dos plantas que abarcan un promedio de cuatro mil metros cuadrados.



Tu foto aquí



Carrera 103 a # 26 - 71



# 87. MI GRAN PARRILLA BOYACENSE

Su historia se remonta al año 1998, cuando una pareja de esposos de procedencia boyacense, se radican en el barrio Prado Veraniego en la localidad de Suba.

Su emprendimiento inició con la venta de almuerzos corrientes y poco a poco se fueron integrando platos a la carta resaltando la cocina boyacense, como su oferta gastronómica principal

Tu foto aquí



Calle 71 a # 30 - 53



# 88. EL VIEJO RANCHO TOLIMENSE

El Viejo Rancho Tolimense, cuenta con una trayectoria que se acerca a los cuarenta años de estadía en el barrio Ricaurte de la localidad Los Mártires.

Su oferta promueve la gastronomía del departamento del tolima, con productos representativos como: Viudo de pescado, bagre en salsa, sobrebarriga en salsa, entre otros.



Tu foto aquí



Calle 11 # 28 - 96



# 89. EL FOGÓN LLANERO

Desde 1978 se encuentra en funcionamiento el restaurante El Fogón Llanero, reconocido por su carta de productos cárnicos. Su sede fundacional se encuentra ubicada en el Barrio Veraguas de la localidad Antonio Nariño.

Actualmente cuenta con una sede alterna en el centro comercial Gran Estación, al occidente de la capital.





Tu foto aquí



Calle 6 # 26 - 99



# 90. EL SON DE LOS GRILLOS

Se considera uno de los restaurantes más antiguos del centro histórico de Bogotá. Cuenta con más de tres décadas promoviendo platos de la cocina clásica como el ajiaco santafereño.

Adicional a su oferta gastronómica, se distingue por su antigua ambientación que contrasta con los eventos de música en vivo que se presentan en el lugar.

Tu foto aquí

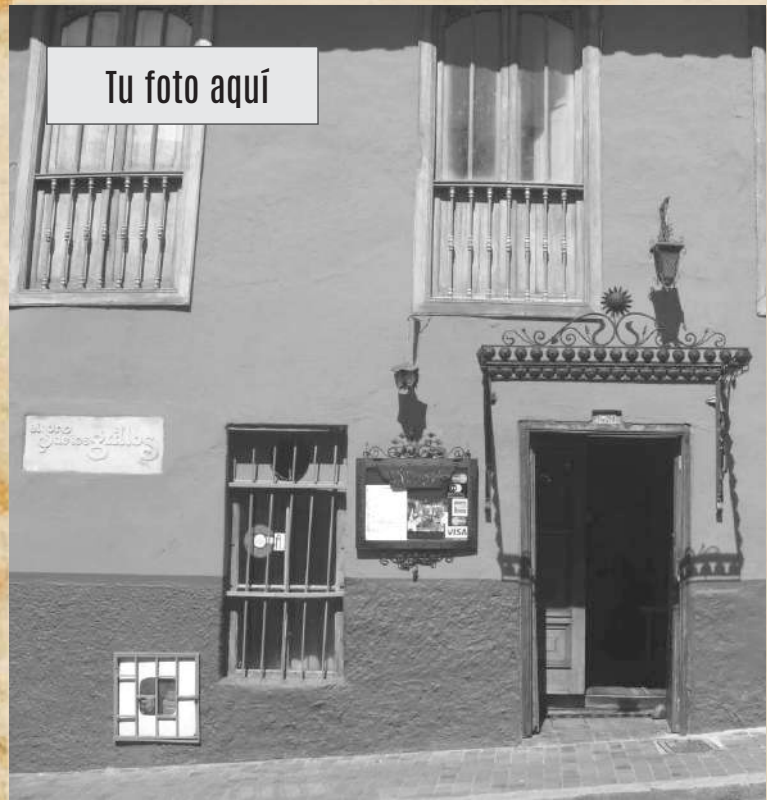

Calle 10 # 3 - 60



## 91. EL RINCÓN VELEÑO

**Este establecimiento cuenta con más de treinta años de servicio sin interrupciones, sus creadores son una familia que proviene de la vereda de la paz Santander en la provincia de Vélez.**

**Su propósito es promover la gastronomía de la región, la cultura campesina y las vivencias cotidianas de sus comunidades. El Rincón Veleño se encuentra ubicado en el barrio Santa Isabel de la localidad de los Mártires.**

**BOGO** pedia

Tu foto aquí



Calle 27 # 1d - 69



187

## 92. RESTAURANTE SAUSALITO

El restaurante Sausalito se considera uno de los íconos gastronómicos más representativos de la localidad de Fontibón.

Con más de cuarenta años de operaciones permanentes, sus fogones han permanecido encendidos promoviendo la cultura de la cocina tradicional colombiana.

Ha permanecido en el mismo lugar en el que abrió sus puertas por primera vez, en el centro de Fontibón.

Tu foto aquí



Carrera 99 # 20 b - 66



# 93. DESAYUNADERO EL CAÑÓN DEL CHICAMOCHA

Gustavo y Tatiana, provenientes del departamento de Santander, fueron los fundadores del desayunadero El Cañón del Chicamocha en el año 1976.

El formato de negocio se hizo popular gracias a su amplia carta directamente relacionada con los departamentos santandereanos, y por sus horarios que varios días de los días de la semana, tiene jornada 24 horas.



Tu foto aquí



Calle 57 # 19- 09



# 94. CAMPO DE TEJO LA ESTRELLA ROJA

**El campo de tejo La Estrella Roja se encuentra ubicado en el barrio La Giralda de la localidad de Fontibón.**

**En sus cincuenta años de funcionamientos se ha consolidado por sus actividades recreativas en torno al turmequé y a su oferta gastronómica tradicional en la que sus protagonistas son los tamales de cerdo pollo y gallina.**

Tu foto aquí



Calle 23 b # 101 - 88



## 95. TEJO LA EMBAJADA

Tejo La Embajada, es un espacio que adicional a sus canchas de tejo, también cuenta con juegos de bolirana, bar, restaurante, discoteca y rooftop.

Su oferta gastronómica consta de platos tradicionales como la lechona tolimense, cervezas artesanales y opciones de platos para vegetarianos y veganos.

Tu foto aquí



Carrera 24 # 76 - 20



## 96. THEATRON

Catalogado como uno de los cien mejores clubs del mundo, Theatron, cuenta con diecinueve salas temáticas en las que se desarrollan múltiples eventos.

Este sitio nocturno para público gay desarrolla espectáculos de alto nivel en el que los shows de bailarines son un pilar fundamental. Theatron, se encuentra ubicado en la localidad de Chapinero.



Tu foto aquí



Calle 58 # 10 - 32

## 97. GALERÍA CAFÉ LIBRO

Un formato creado hace cuarenta y cuatro años por Alberto Littfack con la visión de ofrecer un ambiente híbrido cultural que no existía para ese entonces.

Galería Café Libro, se ha consagrado como un espacio de diversión que alterna la buena música con un ambiente moderno. El establecimiento ha sido emblemático en inmediaciones del parque de la 93 y actualmente cuenta con una sucursal en el sector de Palermo.



**BOGO** pedia

Tu foto aquí



Carrera 11a # 93 - 42



199

# 98. CASA TOMADA LIBROS Y CAFÉ

Casa tomada abre sus puertas en el año 2008 con una variedad de libros selectos que fomentan la cultura literaria y el desarrollo del conocimiento.

Dentro de sus instalaciones existen ambientes destinados al desarrollo de actividades culturales, formación de niños, jóvenes y adultos lectores. Casa Tomada Libros y Café, se encuentra ubicada en la localidad de Chapinero.

**BOGO** pedia

Tu foto aquí

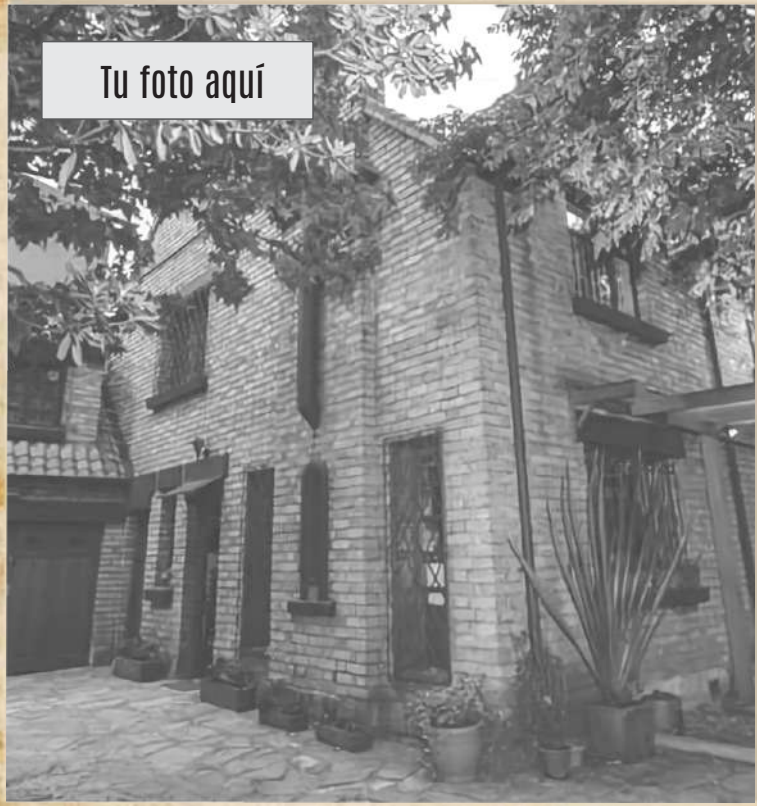

Transversal 19 bis # 45 b - 23

201

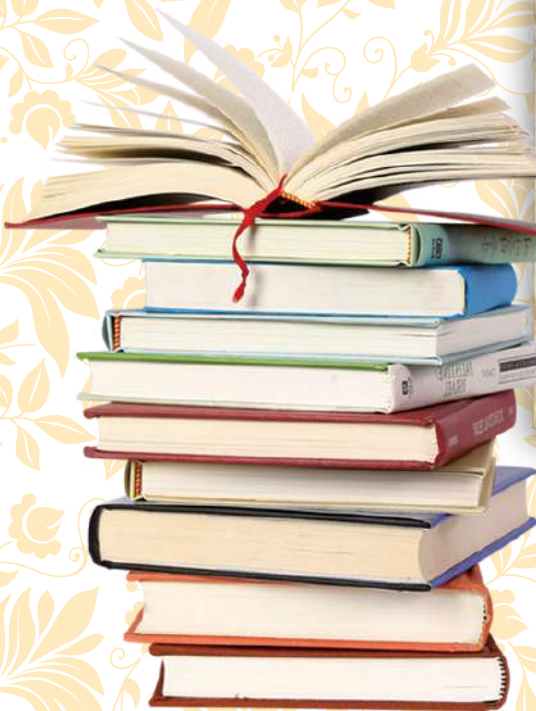

## **99. TORNAMESA**

**Fue creado en el año 2010 y su primer lugar de ubicación fue el centro comercial Avenida Chile.**

**El concepto se encuentra basado en la lectura, la buena música, el cine de autor y los buenos vinos.**

**En el año 2016 se inaugura una sucursal ubicada en una casa de la Zona G, con 360 metros cuadrados y más de treinta mil libros.**

**BOGO** pedia

Tu foto aquí



Calle 70 # 5 - 23

203

# 100. LA MALDITA VANIDAD

La maldita vanidad teatro es una fundación creada por Jorge Hugo Marín en el año 2009.

Más de un centenar de artistas entre permanentes e invitados han fortalecido de manera colectiva la calidad y el lenguaje escénico en el oficio teatral. La maldita vanidad se encuentra ubicado en la localidad de Teusaquillo.

**BOGO** pedia

Tu foto aquí



Carrera 19 # 45 a - 17



**BOGO**pedia

**100**

**LUGARES DE  
TURISMO  
GASTRONÓMICO  
EN BOGOTÁ**

**ÁLBUM DIGITAL**  
HERRAMIENTA PEDAGÓGICA



The logo for BOGOpedia is a dark teal circle with the text "BOGOpedia" in white. "BOGO" is in a bold, uppercase sans-serif font, and "pedia" is in a lowercase sans-serif font. Two thin white horizontal lines are positioned above and below the text.

**BOGO**pedia

# FUENTES DE CONSULTA

**ÁLBUM DIGITAL**  
HERRAMIENTA PEDAGÓGICA

EL PASAJE HERNÁNDEZ

<https://www.eltiempo.com/bogota/pasaje-herandez-la-historia-del-primero-centro-comercial-de-bogota-681111>

LA PUERTA FALSA

<https://www.portafolio.co/negocios/empresas/la-puerta-falsa-la-historia-del-restaurante-mas-antiguo-de-colombia-586066>

GEREMYAZ

<https://www.portafolio.co/negocios/empresas/la-tienda-de-barrio-mas-antigua-del-colombia-fue-fundada-en-1819-611332>

NUTRIPAN

<https://www.youtube.com/watch?v=kQM27Cquxcs>

CAFÉ PASAJE

<https://www.eltiempo.com/bogota/la-candelaria-la-historia-del-cafe-pasaje-durante-pandemia-605783>

PLAZA DISTRITAL DE MERCADO LAS CRUCES

<https://www.las2orillas.co/cual-es-la-plaza-de-mercado-mas-antigua-de-bogota-pionera-de-estos-lugares-en-la-capital/>

CHORRO DE QUEVEDO

<https://www.infobae.com/america/colombia/2022/10/23/la-historia-del-chorro-de-quevedo-el-lugar-donde-habria-comenzado-bogota/>

PLAZA DISTRITAL DE MERCADO LA CONCORDIA

<https://bogota.gov.co/mi-ciudad/plaza-de-mercado-la-concordia-renovada>

PLAZA DISTRITAL DE MERCADO LA PERSEVERANCIA

<https://bogota.gov.co/mi-ciudad/turismo/horario-de-atencion-de-la-plaza-distrital-de-mercado-la-perseverancia>

IGLESIA NUESTRA SEÑORA DE EGIPTO

<https://pnuestrasenoradeegipto.arquibogota.org.co/>

RESTAURANTE CASA SAN ISIDRO

<https://www.restaurantecasasanisidro.com/>

RESTAURANTE CASA SANTA CLARA

<https://www.restaurantesmonserrate.com/>

PASTELERÍA LA FLORIDA

<https://www.las2orillas.co/la-pasteleria-la-florida-donde-se-toma-el-mejor-chocolate-santafereno-de-bogota/>

PANADERÍA EL COMETA

[https://elcometa.com.co/n\\_web/](https://elcometa.com.co/n_web/)

PASTELERÍA BELALCÁZAR

<https://www.eltiempo.com/bogota/la-historia-de-la-pasteleria-bogotana-fundada-por-dos-hermanos-alemanes-que-huyeron-de-la-guerra-3374791>

CAFÉ AUTOMÁTICO

<https://www.eltiempo.com/bogota/historia-del-cafe-el-automatico-que-todavia-sobrevive-en-bogota-170508>

RESTAURANTE MONTEBLANCO

<https://www.eltiempo.com/archivo/documento/MAM-460160>

PASTEL GLORIA DOÑA PACHITA

<https://www.las2orillas.co/pastel-gloria-dona-pachita-lleva-73-anos-en-bogota-siendo-un-exito-con-sus-hojaldres/>

ASADERO DON ROQUE

<https://www.las2orillas.co/el-secreto-de-don-roque-para-vender-mas-de-10-mil-pollos-al-mes/>

HAMBURGUESAS PESQUERA JARAMILLO

<https://www.eltiempo.com/archivo/documento/MAM-1581358>

CALLE BONITA

<https://eskarate.co/4to-festival-gastronomico-artistico-y-cultural-calle-bonita-en-bogota/#:~:text=Sobre%20Calle%20Bonita,integraci%C3%B3n%20alrededor%20de%20la%20cultura.>

QUIEBRACANTO

<https://www.eltiempo.com/archivo/documento/MAM-974088>

EL GOCE PAGANO

<https://www.elespectador.com/el-magazin-cultural/el-goce-pagano-una-descarga-de-cuarenta-anos-article/>

ZONA GASTRONÓMICA DE LA MACARENA

<https://visitbogota.co/es/atractivo/gastronomia/zona-gastronomica-la-macarena-all-4061>

ASADERO SEMAFORO EN ROJO

<https://www.semaforoenrojo.com/>

LA CASA DEL KUMIS CASERO

<https://www.facebook.com/reel/6285777948199076>

RESTAURANTE LAS OJONAS

<https://www.eltiempo.com/archivo/documento/MAM-173118>

PLAZA DISTRITAL DE MERCADO SAMPER MENDOZA

<https://bogota.gov.co/mi-ciudad/desarrollo-economico/plaza-samper-mendoza-famosa-por-su-variedad-en-plantas-medicinales>

PLAZA DE MERCADO DE PALOQUEMAO

<https://plazadepaloquemao.com/>

PLAZA DE MERCADO DEL VEINTE DE JULIO

<https://www.ipes.gov.co/index.php/programas/plazas-de-mercado/plaza-distrital-de-mercado-veinte-de-julio>

PLAZA DE MERCADO DEL RESTREPO

<https://www.ipes.gov.co/index.php/programas/plazas-de-mercado/plaza-distrital-de-mercado-el-restrepo>

ZONA L

<https://www.elespectador.com/responsabilidad-social/region-en-accion/zona-l-de-bogota-tradicion-que-se-tejio-hace-40-anos-y-sigue-vigente/>

PIQUETEADERO DON JORGE

<https://www.pulzo.com/economia/quienes-duenos-restaurant-don-jorge-piqueteadero-sur-bogota-PP3481133>

CORABASTOS

<https://corabastos.com.co/inicio/nosotros/>

CUADRA ALEGRE

<https://www.kienyke.com/bogota/el-nuevo-nombre-que-tendra-cuadra-picha-popular-sector-de-rumba-en-bogota>

PIQUETEADERO GUADALAJARA

<https://www.facebook.com/restaurantepiqueteaderoguadalajara/photos/a.1776772292584492/2608830912711955/?type=3>

JARDÍN BOTÁNICO

<https://bogota.gov.co/mi-ciudad/engativa/el-jardin-botanico-historia-y-pulmon-de-bogota>

PLAZA DE MERCADO LAS FERIAS

<https://www.ipes.gov.co/index.php/programas/plazas-de-mercado/plaza-distrital-de-mercado-las-ferias>

PLAZA DE MERCADO DEL QUIRIGUA

<https://www.ipes.gov.co/index.php/programas/plazas-de-mercado/plaza-distrital-de-mercado-quirigua>

HUMEDAL DE JABOQUE

<https://humedalesbogota.com/humedal-jaboque/>

PARK WAY

[https://revistadiners.com.co/estilo-de-vida/viajes/75393\\_park-way-bogota/](https://revistadiners.com.co/estilo-de-vida/viajes/75393_park-way-bogota/)

RESTAURANTE SAN MARCOS

<https://www.las2orillas.co/san-marcos-el-restaurante-de-pastas-mas-famoso-de-bogota-fundado-por-italianos-hace-mas-de-80-anos/>

QUINTA CAMACHO

<https://bogota.italiani.it/quinta-camacho-un-barrio-al-estilo-ingles/>

GALERÍAS

<https://www.eltiempo.com/archivo/documento/MAM-44032>

EL PALACIO DEL COLESTEROL

<https://www.eltiempo.com/bogota/palacio-del-colesterol-en-el-campin-volvio-a-abrir-sus-puertas-horarios-662967>

DOÑA ELVIRA

<https://restaurantedonaelvira.com/nosotros/>

DISTRITO CREATIVO SAN FELIPE

<https://distritocreativosanfelipe.com/>

PLAZA DISTRITAL DE MERCADO 7 DE AGOSTO

<https://visitbogota.co/es/atractivo/gastronomia/plaza-distrital-mercado-7-agosto-all-946>

PIQUETEADERO DOÑA SEGUNDA

<https://www.las2orillas.co/dona-segunda-60-anos-levantando-el-imperio-de-la-morcilla/>

POSTRES BARRIO MODELO NORTE

<https://www.pulzo.com/economia/quienes-duenos-todorico-famosa-pasteleria-bogota-PP3696850>

ZONA G

<https://www.eltiempo.com/bogota/que-es-la-zona-g-y-donde-queda-en-bogota-590689>

ZONA GASTRONÓMICA DE USAQUÉN

<https://visitbogota.co/es/atractivo/gastronomia/zona-gastronomica-usaquen-all-187>

CODABAS

<https://www.eltiempo.com/archivo/documento/MAM-56841>

RESTAURANTE LAS MARGARITAS

<https://www.restaurantelasmargaritas.com/empresa.php>

HOTEL TEQUENDAMA

<https://www.tequendamahotel.com/>

HOTEL CONTINENTAL

[https://www.elcolombiano.com/historico/el\\_hotel\\_continental\\_revive\\_el\\_centro\\_historico\\_de\\_bogota-DEEC\\_10388](https://www.elcolombiano.com/historico/el_hotel_continental_revive_el_centro_historico_de_bogota-DEEC_10388)

CAFÉ SAN MORITZ

<https://www.eltiempo.com/bogota/cafe-san-moritz-en-bogota-reabrir-con-hotel-y-galeria-de-arte-366592>

PESCADERÍA ALFÉREZ

<https://www.pescaderiaalferez.com/#:~:text=La%20pasi%C3%B3n%20por%20el%20mar,7%20de%20Agosto%20en%20Bogot%C3%A1.>

SALSAMENTARIA EL BOHEMIO

<https://www.salsamentariaelbohemio.com.co/historia/#:~:text=1939,la%20ciudad%20de%20Bogot%C3%A1%2C%20Colombia.>

AEROPUERTO EL DORADO

<https://colombia.as.com/actualidad/por-que-el-aeropuerto-internacional-de-colombia-se-llama-el-dorado-historia-y-origen-del-nombre-n/>

JOCKEY CLUB BOGOTÁ

<https://jockeyclub.com.co/>

LA TROCHA

<https://www.latrochalacasadelapaz.com/>

PARQUE LA FLORIDA

<https://www.idrd.gov.co/parques/parque-regional-la-florida>

PARQUE EL SALITRE

<https://www.eltiempo.com/bogota/salitre-magico-asi-evoluciono-el-famoso-parque-atracciones-de-bogota-719782>

PASTELERÍA CYRANO

<https://www.portafolio.co/economia/finanzas/nostalgia-cyrano-216158>

PASTELERÍA TOLEDO

<https://www.linkedin.com/company/toledo-pasteler%C3%ADa/?originalSubdomain=co>

RESTAURANTE LA ROMANA

<https://www.las2orillas.co/el-restaurante-la-romana-un-lugar-cachetudo-en-los-anos-80s/>

OBLEAS DANY

<https://www.obleasdany.com/catalogo-de-productos>

EL RINCÓN SANTANDEREANO

<https://www.instagram.com/p/CzMdV3jpXZM/?hl=en>

PESCADERIAS LUNA PARK

<https://www.eltiempo.com/archivo/documento/MAM-3695433>

CLUB DE BILLARES EL PRINCIPE

<https://www.facebook.com/p/El-Pr%C3%ADncipe-Fontib%C3%B3n-100084506238879/>

DONDE CANTA LA RANA

<https://dondecantalarana.com/>

PAJARES SALINAS

<https://www.las2orillas.co/lo-restaurantes-de-bogota-donde-almuerzan-politicos-toman-decisiones-en-la-mesa-padre-y-pajares/>

DOÑA NIEVES

<https://www.las2orillas.co/dona-nieves-y-la-mejor-gallina-criolla-de-bogota/>

EMPANADAS EL MARQUÉS

<https://www.pulzo.com/economia/quienes-duenos-empanadas-marques-negocio-que-inicio-como-cafeteria-PP3581533>

LA VENTANITA

<https://www.instagram.com/comidasrapidaslaventanita/?hl=es>

HELADOS DEL BOSQUE

[https://www.facebook.com/p/Helados-del-Bosque-100057622712307/?locale=es\\_LA](https://www.facebook.com/p/Helados-del-Bosque-100057622712307/?locale=es_LA)

TERMINAL DE TRANSPORTES EL SALITRE

<https://www.terminaldetransporte.gov.co/la-entidad/historia-de-la-terminal/>

DESAYUNADERO DE LA 42

<https://www.pulzo.com/nacion/bogota/restaurante-desayunadero-42-bogota-que-paso-donde-esta-ubicado-PP3691919A>

PLAZA DISTRITAL DE MERCADO FONTIBÓN

<https://www.eltiempo.com/archivo/documento/CMS-10581224>

MI GRAN PARRILLA BOYACENSE

<https://www.las2orillas.co/el-secreto-de-mi-gran-parrilla-boyacense-para-que-los-bogotanos-le-hagan-fila-cada-domingo/>

EL VIEJO RANCHO TOLIMENSE

<https://elviejoranchotolimense.com/menu/>

EL FOGÓN LLANERO

<https://www.instagram.com/elfogonllanerorestaurant/?hl=es>

EL SON DE LOS GRILLOS

<https://elsondelosgrillos.com/el-restaurant/>

EL RINCÓN VELEÑO

<https://www.comidasantandereana.com/>



RESTAURANTE SAUSALITO

<https://www.facebook.com/100081469786720/videos/783479768487040/>

DESAYUNADERO EL CAÑÓN DEL CHICAMOCHA

<https://desayunaderochicamochoa.com/>

LA ESTRELLA ROJA

<https://es.foursquare.com/v/campo-de-tejo-la-estrella-roja/4e177f68fa761946458805a4>

TEJO LA EMBAJADA

<https://tejolaembajada.com/>

THEATRON

<https://www.portaltheatron.co/>

GALERÍA CAFÉ LIBRO

<https://www.eltiempo.com/archivo/documento/MAM-738742>

CASA TOMADA LIBROS Y CAFÉ

<https://www.libreriacasatomada.com/quienes-somos>

TORNAMESA

<https://www.tornamesa.co/quienes-somos>

LA MALDITA VANIDAD

<https://www.lamalditavanidadteatro.com/>







**BOGO**pedia

**ÁLBUM DIGITAL**  
HERRAMIENTA PEDAGÓGICA